

Program og instruktion
vedrørende
Dansk Militært Idrætsforbunds
Forbundsmesterskaber og
Danmarksmesterskaber
I
Biathlon Orientering
Sprint, Klassisk og Stafet
8. til 10. oktober 2021



Med
Haderslev garnisons Idrætsforening (HAGI)
som arrangør



Velkomst

På vegne af Haderslev Garnisons Idrætsforening (HAGI) er det mig en stor glæde at byde alle deltagere velkommen til Danmarksmesterskaberne og DMI's forbundsmesterskaber i Biathlon Orientering.

Med de gode rammer, der er i Haderslev Vesterskov og øvelsesterræn, er det mit håb, at mesterskaberne i Biathlon Orientering vil blive afviklet med en god kampgejst og sportsånd.

Jeg håber at alle vil få nogle gode dage her i det sønderjyske.

Venlig hilsen

Lars Mouritsen
oberst
Regimentschef

TIDSPLAN
Fredag d. 8. oktober 2021

Danmarksmesterskab og DMI Mesterskab i Biathlon Orientering
SPRINT 2021

Kl. 11.00	Stævnesekretariat åbner på stævnepladsen i Vesterskoven.
Kl. 11.00	Våbenkontrol åbner.
Kl. 11.00	Indskydning, deltagerne er selv ansvarlig for indskydning.
Kl. 13.00	Indskydning afsluttes.
Kl. 13.05	Stævneåbning og Instruktion.
Kl. 13.30	Første start.
Kl. 15.00	Forventes konkurrencen afsluttet

Lørdag d. 9. oktober 2021

Danmarksmesterskab og DMI Mesterskab i Biathlon Orientering
KLASSISK 2021

Kl. 08.45	Stævnesekretariat åbner på stævnepladsen i Vesterskoven
Kl. 08.45	Våbenkontrol åbner
Kl. 09.00-09.40	Indskydning, deltagerne er selv ansvarlig for indskydning
Kl. 09.40-09.50	Instruktion
Kl. 09.50-10.30	Indskydning fortsat
Kl. 10.30	Første start
Kl. 14.00	Forventes konkurrencen afsluttet
Kl. 15.00	Sidste frist for anmeldelse af stafethold samt navneændring til sekretariatet

Søndag d. 10. oktober 2021

Danmarksmesterskab og DMI Mesterskab i Biathlon Orientering
STAFET 2021

Kl. 08.00	Stævnesekretariat åbner på stævnepladsen i Vesterskoven
Kl. 08.00	Våbenkontrol åbner
Kl. 08.00	Indskydning åbner, deltagerne er selv ansvarlig for indskydning
Kl. 09.15	Indskydning slutter
Kl. 09.15	Instruktion
Kl. 09.40	Start H/D & DA/DB
Kl. 09.50	Start OB/OG & MIX
Kl. 12.00	Konkurrencen forventes afsluttet
Kl. 12.30	Præmieoverraskelse og stævneafslutning

Generelt for alle tre dage

Løbsområde

Haderslev Vesterskov og øvelsesplads (O-kort Haderslev Vesterskov)

Stævneplads

Fredag, lørdag og søndag: ved Skydebanen (SKB) i Haderslev Vesterskov.
Der er afmærkning fra Moltrup landevej og rute 170, se kort på sidste side.

Indkvartering

For de som har bestilt indkvartering stilles flermandsstue til rådighed i BYGN 2 på Haderslev Kaserne, Louisevej 2a, 6100 Haderslev – køretid ca. 5 minutter fra stævnepladsen.

Forplejning

- Fredag og lørdag aftensmad, henvises til Haderslev by

Der vil være mulighed for spising i CAF på HAD Kaserne således:

- Lørdag 9. oktober fra 0700 til 0800 – morgenmad
- Søndag 10. oktober fra 0700 til 0800 – morgenmad
- Forplejning betales selvstændigt af den enkelte deltager under morgenspisningen.
- Bestilte sandwich leveres og betales på stævnepladsen (KFUM vogn). Der vil være mulighed for køb af drikkevarer, kage og snacks.

Fællesspisning – Kammeratskabs aften

Fællesspisningen gennemføres desværre ikke på grund af for få tilmeldte.
Der henvises til Haderslev by.

Organisation

	<u>Jury</u>
Overdommer	Jan Møller, FMD FELTSportsudvalget
Medlem	Christian Busch (HAGI)
Medlem	Jes Mose, DMI

	<u>Stævneledelse</u>
Stævneleder	Christian Busch (HAGI)
Konkurrenceleder	Morten N. Nielsen (HAGI)
Skydeleder	Henrik Tramm (HAGI)
Banelægger, sprint	Mads Juhl, HTF
Banekontrol, sprint	Peter Juhl, HTF
Banelægger, klassisk	Ove Brix Terkildsen, HTF
Banekontrol, klassisk	Jens Peder Jensen, IFK
Banelægger, stafet	Lars Klogborg, HTF
Banekontrol, stafet	Jette Klogborg, HTF
Banelægger, punktorientering	Jens Peder Jensen, IFK
Banekontrol, punktorientering	Mona Rasmussen, HTF
Tidtagning	Lars-Ole Kopp, EMIT

Generelle oplysninger

Våbenkontrol

Før skydning skal alle våben kontrolleres ved våbenkontrol. Våben, der ikke overholder bestemmelserne, vil blive afvist. Godkendte våben vil blive forsynet med kontrolmærke.

Brystnumre

Brystnumre udleveres ved våbenkontrol, når våben er godkendt. Brystnummer skal bæres synligt under hele konkurrencen. Der udleveres nye numre til hver konkurrence.

Transport

Transport til og fra stævnet er deltagernes eget ansvar. Der kan parkeres i umiddelbar tilknytning til stævnepladsen fredag, lørdag og søndag på P-Plads ved SKB i Vesterskoven – der vil være opsat skiltning.

Gevær

Der må kun anvendes standardriffel cal. 22 (5,6 mm). Våben, der ikke overholder bestemmelserne, vil blive afvist. Ammunition skal medbringes af skytten selv. Deltagerne er selv ansvarlige for indskydning, som alene må gennemføres på papskiver – der må ikke trænes/indskydes på Kurvinen-mål. Funktionsfejl, hvad enten det gælder våbnet eller ammunitionen, skal afhjælpes af skytten selv. Det er tilladt at ombytte klikkere (uden tidskompensation). Usikker betjening af gevær kan medføre bortvisning fra skydedisciplinen. Geværer skal opbevares i de opstillede geværstativet bag standpladsen, når de ikke er i anvendelse. Når skytten henter sit gevær i geværstativet efter konkurrencen, skal geværet efterses af en official.

Færdsel i løbsområde

Færdsel i skovområder i tilknytning til stævnepladsen er **kun** tilladt i forbindelse med konkurrence. Opvarmning skal ske på grusvejene, der fører til og fra stævneplads.

Disciplininstruktion

Der vil være en kort instruktion inden de enkelte konkurrencer starter. Det er deltagernes eget ansvar at kende de overordnede bestemmelser i DMI reglementet for Biathlon, Kap. 8 af SEP 2016, www.dmif.dk eller www.biathlon.dk

Kontakt

Stævneleder	30623638 (Christian Busch)
Konkurrenceleder	30454621 (Morten N. Nielsen)

Kort

Sprint, stafet og klassisk konkurrencer gennemføres på O-kort over Haderslev Vesterskov. Der anvendes ISOM 2017 kortnorm. Kortet er tegnet i 2021 på grundlag af COWI-materiale. Kortene er trykt på almindelig papir og pakket i poser. Der er trykt postdefinitioner (IOF symboler) på kortene. Til sprint og klassisk er der løse postdefinitioner til løbere der har holder.

Terrænbeskrivelse

Haderslev Vesterskov er generelt en jævn østkyst løvskov. Bevoksningen er som i en typisk naturskov med blandet løvtræsbevoksning. Tætheden er meget varierende, dels grundet selvsået opvækst, dels fra brombær.

I øvelsesterrænet (Haderslev øvelsesplads) er der store åbne områder med græs. Varieret gennemløbelighed. Alt i alt et meget spændende og afvekslende terræn.

Kontrolsystem

Stempling og tidtagning foregår elektronisk med EMIT system.

Deltagere der er tilmeldt med egen EMIT brik medbringer selv denne til start. Øvrige vil få udleveret brik ved første start. Samme brik anvendes til alle konkurrencer.

Tabt eller manglende aflevering af brik efter sidste konkurrence, medfører et erstatningsansvar på kr. 500,00.

DOF's reglement for brug af EMIT system er i øvrigt gældende.

Start

Der startes med 1 min. startinterval, dog således at der er 2 min. mellem deltagere i samme klasse.

SPRINT DISCIPLIN

Disciplinen afvikles således:

Orienteringsløb – 5 skud liggende – orienteringsløb – 5 skud stående.

Træffere markeres på løbskortet og ikke truffne mål honoreres med strafunde(r).
Ved målgang afleveres løbskortet.

Startprocedure

Fremkald 3 min. før starttid.

I startøjeblikket udleveres kort med matchende startnummer. Det er løberens eget ansvar at kontrollere, at det er den korrekte klasse/kort, som modtages fra hjælperne.

Postdefinitioner er trykt på kortet med IOF symboler

Der vil være løse postdefinitioner med IOF symboler til dem som har en holder. Løse postdefinitioner udleveres 2 min før starten.

Transport til start

Afstand fra stævneplads til start er ca. 650 meter.

Banelængder og postantal

Klasse:	Længde, km.	Poster	Målestok
Herre A (HA)12	2,9	12	1:7.500
Herre B (HB)1	2,3	10	1:7.500
Yngre Oldboys (YOB)2	2,6	11	1:7.500
Ældre Oldboys (ÆOB)4	2,3	10	1:7.500
Veteran I (VET I)10	2,0	10	1:7.500
Veteran II (VET II)7	1,8	9	1:7.500
Dame A (DA)3	2,6	11	1:7.500
Dame B (DB)1	2,3	10	1:7.500
Old Girls (OG)3	2,0	10	1:7.500
Herre Junior (H JUN)	2,6	13	1:7.500
Dame Junior (D JUN)	2,6	13	1:7.500

Maksimal løbstid

På alle baner 60 min.

Klassisk disciplin

Disciplinen afvikles således:

Punktorientering – orienteringsløb - 10 skud liggende – 300 meter løb 10 skud stående – målgang.

Transport til start

Løberne er selv ansvarlig for transport til start PO – afstand fra stævneplads til start PO er ca. 50 meter.

Startprocedure

Fremkald 3 min. før starttid. I startøjeblikket udleveres kort til punkt-orientering.

Der vil være løse postdefinitioner med IOF symboler til dem som har en holder. Løse postdefinitioner udleveres 2 min før starten.

Postdefinitioner er trykt på kortet med IOF symboler

Punktorientering (PO)

Kortet er lamineret og på bagsiden påført deltagernummer og klasse. Startstedet er markeret med rød trekant. Målestok er 1:7500 i alle klasser.

Banens længde er ca. 3000 m. og markeret med 3-4 farvet snitsling. Banen må ikke afviges mere end 5 m. Det er ikke tilladt at bevæge sig tilbage i banen.

Opgaven består i at kortfæste/kortlæse 5 punkter i banen og 5 punkter udenfor banen og herefter ind prikke dem på det udleverede kort.

Markeringen af målene skal ske indenfor indhegningen ved stationspunktet.

Markeringen sker ved nåleprik gennem kortet samt på bagsiden af kortet at trække en streg fra nåleprikket og til boks med aktuelt fortrykt nummer.

Punkterne i banen er markeret med blå boks og punkterne udenfor banen er markeret med gul boks og sigtestok. Målet udenfor banen er markeret med orange/hvid postskærm.

Der vil ligeledes være postbeskrivelse (IOF) for poster uden for banen. Max. afstand til punkter uden for banen er 400 m.

Nål og pen er ophængt ved de enkelte stationspunkter, disse skal benyttes.

For hver mm. der prikkes forkert vil løbstiden blive tillagt 1 strafminut, dog maksimalt 10 minutter pr. mål

Samtale/samarbejde mellem deltagerne er ikke tilladt og kan medføre diskvalifikation.

Ved mål for PO afleveres kort i kortkasse, EMIT enhed stemples og der fortsættes til kortkasserne til O-løb.

O-løb

Det er løberens eget ansvar at kontrollere, at det er den korrekte klasse/kort, som modtages fra hjælperne.

Fra sidste post følges markering frem til skydebanen.

Væske

Der vil være væske i skiftet fra PO til skydning/O-løb og i mål. For Herre A bane vil der ligeledes være én væskepost på O-banen.

Banelængder og postantal

Klasse:	Længde, km.	Poster	Målestok
Herre A (HA)	9,0	27	1:10.000
Herre B (HB)	5,8	17	1:10.000
Yngre Oldboys (YOB)	7,4	18	1:10.000
Ældre Oldboys (ÆOB)	5,2	16	1:10.000
Veteran I (VET I)	3,4	17	1:7.500
Veteran II (VET II)	3,4	17	1:7.500
Dame A (DA)	5,2	16	1:10.000
Dame B (DB)	4,4	13	1:10.000
Oldgirls (OG)	3,4	17	1:7.500
Herre Junior (H-JUN)	4,2	10	1:10.000
Dame Junior (D-JUN)	4,2	10	1:10.000

Skydning

Fra sidste post på O-løbet følges snitzling til stævnepladsen/standpladsen, hvor der indledningsvis afgives 10 skud i liggende skydestilling. Herefter løbes der cirka 300 meter på en afmærket rute, hvorefter der afgives 10 skyd i stående skydestilling. Efter afsluttet skydning løbes der i mål. Husk at stemple målposten. For hvert mål der ikke er truffet vil løbstiden blive tillagt 2 min.

Maximal løbstid inklusiv PO og skydning

På alle baner 240 minutter, strafid er ikke medregnet!

Stafet disciplin

Disciplinen afvikles således:

Orientering – 5 skud liggende skydning – orientering – 5 skud stående skydning – orientering - skifte/mål

Træffere markeres på løbskortet. Ikke trufne mål honoreres med strafunde(r). Ved målgang afleveres løbskortet.

Stafetten gennemføres med 3 mandshold for Herre/dameklassen. Øvrige klasser gennemfører stafetten med 2 mandshold.

Start

Kl. 09.40 Start H/D og DA/DB

Kl. 09.50 Start OB/OG og MIX

Gaflinger er efter Farsta metoden

Deltagerne er selv ansvarlige for at tage det rigtige kort. Der er IKKE løse postdefinitioner. Postdefinitioner er trykt på kortet med IOF symboler.

Væske

Der vil være væske ved skydebanen.

Skydning

Til hver skydning (liggende og stående) skal der træffes 5 mål. Til hver skydning har skytten 8 patroner til at ramme de 5 mål, 5 patroner opladt i magasin og resten skal lades enkeltvis. Er der herefter mål som ikke er truffet løbes tilsvarende antal strafunder inden man fortsætter i skoven eller skifter til ny løber/løber i mål.

Banelængder og postantal

Klasse	Længde	Poster	Målestok
H/D12	5,2 km	17	1:10.000
OB/OG15	3,6 km	15	1:7.500
DA/DB2	3,7 km	11	1:10.000
MIX9	4,2 km	14	1:10.000

Max. løbstid

På alle baner 150 min.

Efterstart for stafet bliver annonceret minimum 15 minutter før start.

Kort over nær området

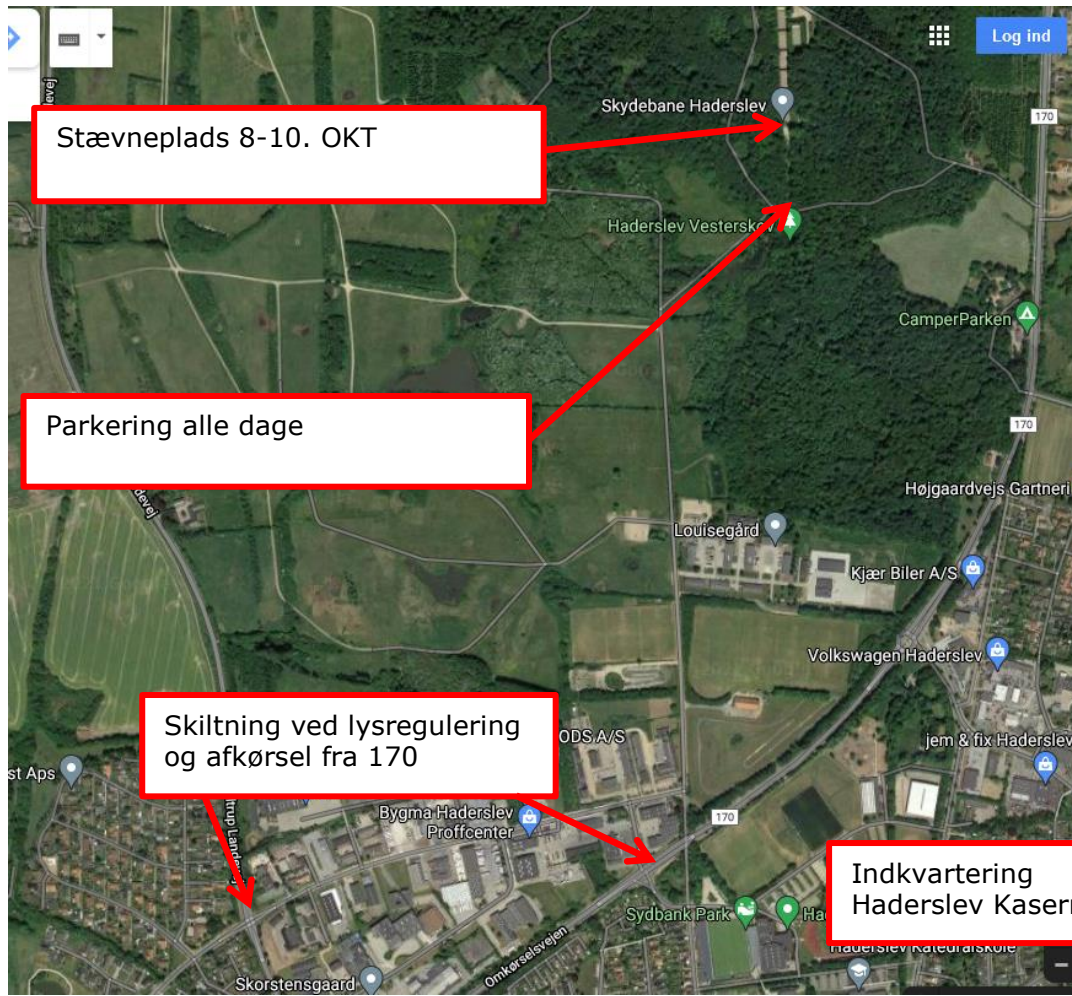

Kort over Stævnepladsen

